

7 退 互 部 報

JULY
2019



紙上ギャラリー 「記憶の所在」 湯浅 義明(都城さくら聴覚支援学校)

TOPIX

- 02 障害給付金の請求について
- 03 定例理事会・定時総会が開催されました
- 07 宿泊補助券の発行申し込みについて
- 08 療養補助金制度について
- 10 令和元年度文化講演会(安藤和津氏)申し込み
- 11 「高嶋ちさ子12人のヴァイオリニストコンサートツアー2019」のご案内
- 12 会員証割引事業をご存知ですか

一般社団法人



宮崎県教職員互助会

〒880-0801 宮崎市老松1丁目2番2号
TEL : (0985) 29-1242 [代表]
TEL : (0985) 29-1243 [退職互助部]
FAX : (0985) 27-4146
E-mail : gojyokai@miyazaki-kyogo.or.jp
URL : <http://www.miyazaki-kyogo.or.jp/>

宮崎県教職員互助会



2019
年度

障害給付金の請求について

給付対象者

身体障害者手帳1級又は2級を持ち、かつ令和元年8月1日以降に重度心身障害者医療費受給資格者証の交付を受けた方（有効期間が、令和元年8月1日から令和2年7月31日までの重度心身障害者医療費受給資格者証をお持ちの方）

給付額

5,000円（年度内1回）

請求方法等

請求書に身体障害者手帳及び重度心身障害者医療費受給資格者証の写しを貼付して請求することになります。請求書が必要な方は、退職互助部（0985-29-1243）にご連絡ください。



人間ドック補助事業について

お申込みいただいた方に受診決定通知を6月下旬に送付しました。お申込みいただいた方は、ご確認いただき、各検査機関に早めに予約をして受診してください。

実施期間

2019年7月1日(月)から2020年2月29日(土)

1日健診・頭部MRI・眼科検診

退職互助部の人間ドックを申し込んでいない方へ



お住いの市町村では、国民健康保険・後期高齢者医療保険に加入している方を対象に、無料または安い料金で特定健診・後期高齢者健診・各種がん検診などを実施しています。詳しくは、市町村の国保課などの担当窓口にお問い合わせください。

公益文化事業報告

金魚絵師

深堀
隆介展
FUKAHORI
RIUSUKE

平成しんちう屋 行商編

会場 〇みやぎアートセンター

会期 2019年3月23日(土)～5月12日(日)

入場者数 38,885名

金魚の持つ神秘性に魅了され、創作活動を続けている深堀隆介氏のこれまでの歩みがわかる展覧会となりました。作品は、いろいろな器に透明樹脂を流しこみ、アクリル絵具で金魚を描く斬新なスタイルで、その中に泳ぐ金魚はまるで生きているかのようでした。

東日本大震災をテーマにした作品もあり、多くの観覧者が作品に見入っていました。



令和元年度

定例理事会・定時総会が開催されました

■ 第1回定例理事会

5月22日（水）、令和元年度第1回定例理事会が教弘会館（宮崎市）で開催され、下記の議案が承認されました。

承認された議案

- 1 平成30年度（2018年度）事業報告
- 2 平成30年度（2018年度）決算報告及び監査報告
- 3 公益目的支出計画実施報告書及び公益目的支出計画実施報告書に関する監査報告
- 4 役員候補者について
- 5 常任理事の報酬について
- 6 地区運営委員の委嘱について
- 7 退職互助部の地区組織体制の改編に伴う規程改正

■ 定時総会

6月26日（水）、令和元年度定時総会がKITENビル（宮崎市）で開催され、下記の議案が承認されました。

第1号議案 平成30年度（2018年度）決算報告に関する件

平成30年度（2018年度）決算を平成31年3月31日に行いました。
貸借対照表及び損益計算書（正味財産増減計算書）が承認されました。



第2号議案 役員を選任に関する件

役員任期満了にともない、一般社団法人宮崎県教職員互助会役員候補者選出規程、第2条に基づき、推薦団体から役員候補者の推薦があり、承認されました。

第3号議案 常勤役員の報酬に関する件

常勤役員（専務理事、常務理事）の報酬について、承認されました。

第4号議案 退職互助部掛金の在会年数不足分の加算額に関する件

在会年数不足分の1年における加算額について、一般財団法人宮崎県教職員互助会定款第9条第2項に基づき、承認されました。

■ 第2回定例理事会

6月26日（水）の定時総会終了後、第2回定例理事会が開催され、下記の議案が承認されました。

承認された議案

- 1 理事長、副理事長、専務理事、常務理事の選定について

令和元年度 役員

役職	氏名	公職名等
理事長	日隈 俊郎	宮崎県教育長
副理事長	谷口 博次	宮崎県教職員組合執行委員長
副理事長	相馬 早苗	宮崎県高等学校教職員組合執行委員長
副理事長	飯干 賢	宮崎県立宮崎大宮高等学校校長
専務理事	田方 浩二	専任
常務理事	富井 浩二	専任
理事	穴井 雅之	宮崎市立江南小学校校長
理事	大窪 浩二	高鍋町立高鍋東中学校事務副主幹
理事	塩月 和徳	宮崎市立宮崎中学校校長

役職	氏名	公職名等
理事	中野ちはる	宮崎市立広瀬北小学校教諭
理事	藤本 正	宮崎県高等学校教職員組合特別執行委員
理事	本田 潤一	宮崎県教育庁財務福利課課長
理事	吉村久美子	退職互助部
理事	米澤 正則	退職互助部
監事	上田優美子	退職互助部
監事	中嶋 亮	宮崎県教育庁教育政策課課長
監事	野口 和広	宮崎県高等学校教職員組合書記長

■任期：令和3年度定時総会の終結の時まで

平成30年度 決算報告

収入については、昨年度に引き続き、市場金利の低下により運用益等は全体的に減少していますが、掛金については、退職者の増加による退職互助部への加入掛金が増加しています。

支出については、退職者の増加による退職に伴う給付金が増加しています。また、現職の死亡者が10名と例年に比べ多い状況で特別弔慰金の支出が増加しています。

そのため、単年度収支については支出超過となっていますが、積立金の取り崩し等により対応した結果、最終的に正味財産額は、約9,786万円の増加となっています。

1 経常収益（収入） (千円)

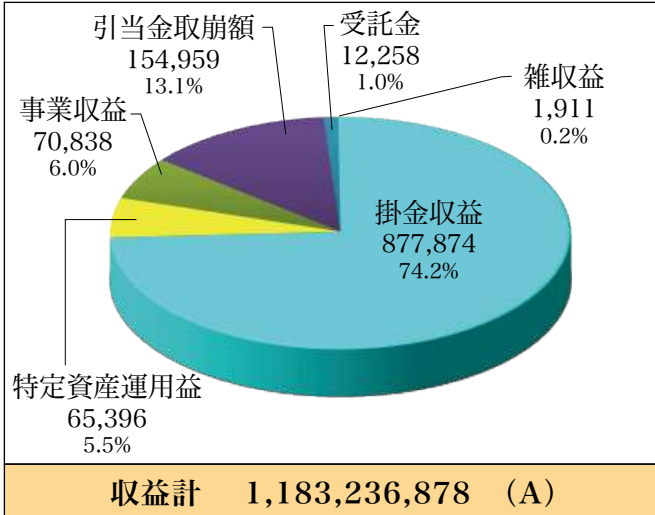

掛金収益

- ・現職会員が毎月納める掛金
- ・特別弔慰金掛金
- ・退職互助部加入掛金

事業収益

- 貸付金利息、土地賃貸料、家賃等

特定資産運用益

- 預金利息、公社債利息

受託金(共済負担金)

- 公立学校共済組合宮崎支部の宿泊助成事業事務受託による収入

雑収益

- 宮崎銀行株の配当収入、広告収入

引当金取崩額

- 将来に備える資産から取り崩した資金

2 経常費用（支出） (千円)

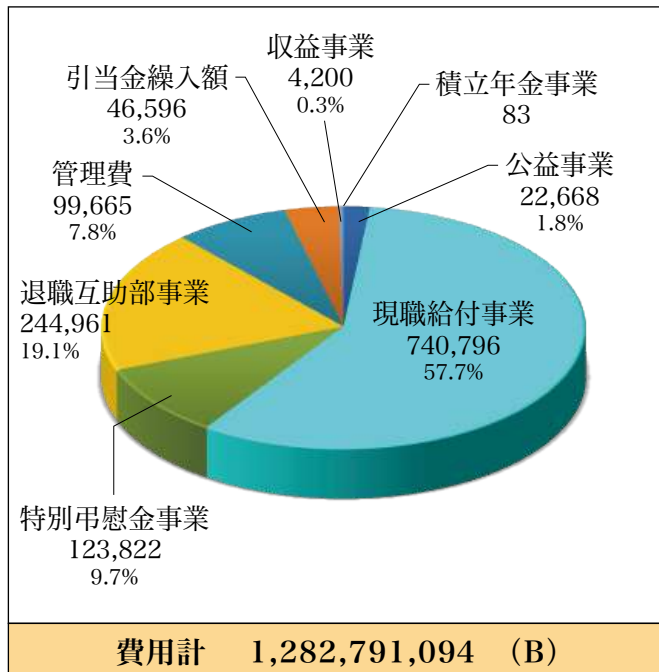

公益事業

- スクールコンサート、臨床心理士相談事業など、公益目的支出計画の対象となる8つの事業

現職給付事業

- 現職会員の療養補助金等の給付事業及び、宿泊補助や地区事業や結婚、出産祝金等の厚生事業

特別弔慰金事業

- 特別弔慰金加入者や配偶者などへの弔慰金を給付

退職互助部事業

- 退職互助部会員の療養補助金等の給付や、宿泊補助等の補助事業及び、互助年金制度加入者への弔慰金の給付

積立年金事業

- 積立年金事業推進のための経費

収益事業

- 土地、建物の管理等への支出

管理費

- 職員の給与等本会の管理運営に関する支出

引当金繰入額

- 将来の給付等に備えるための積立金の増額分

(A) - (B) = ▲ 99,554,216①

投資有価証券評価損益等※ 197,421,085②

一般正味財産期首残高 3,360,458,899③

当期一般正味財産 (①+②+③) 3,458,325,768

※投資有価証券評価損益等
現在保有している国債等の
時価評価額と売買による損益

資産状況

1 資産の状況（現在ある資産）（千円）

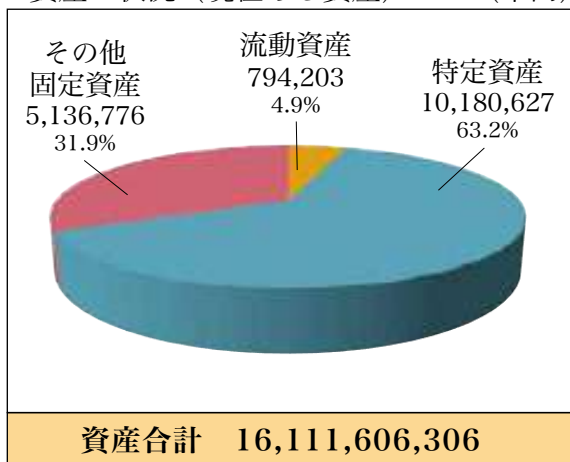

流動資産…………… 1年以内の保有で、流動的に動く資産
普通預金、定期預金

特定資産…………… 特定の目的に使用するため、1年を超えて保有する資産
給付引当資産、退互部加入掛金資産
退職給付引当資産、給付準備資産
会館管理積立資産

その他固定資産… 建物や土地、投資有価証券や貸付金

2 負債の状況（将来のために管理するべき資産）（千円）

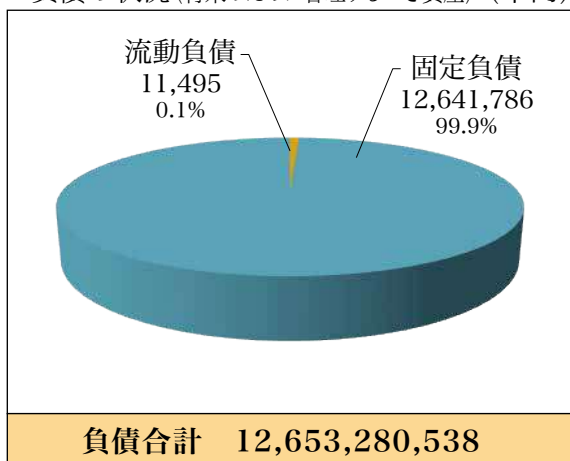

流動負債…………… 1年以内で支払、清算するもの
未払金、預り金、賞与引当金

固定負債…………… 将来の会員への給付等に充てるため、保有管理しておかなければならない資産
給付引当金、退互部加入掛金引当金、退職給付引当金、給付準備金

$$\text{一般正味財産} = \text{資産合計} - \text{負債合計} \\ 3,458,325,768$$

(固定負債の内訳) (千円)

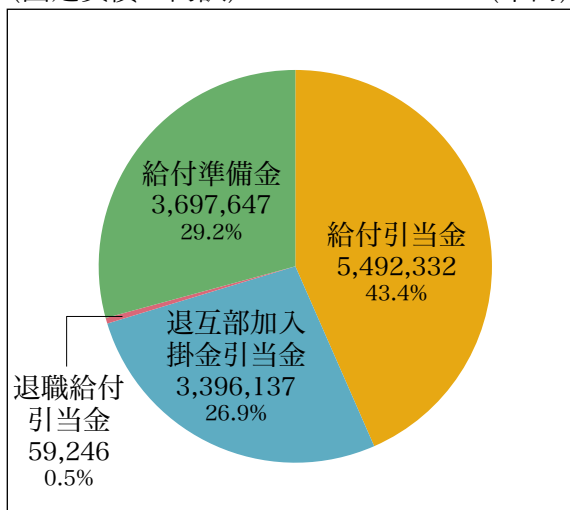

給付引当金…………… 現職会員の将来の給付に充てるための必要額
・現職会員全員への給付に充てる額
・特別弔慰金加入会員への給付に充てる額

退互部加入掛金引当金… 現職会員が、退職互助部に加入するための掛金額の累計

退職給付引当金… 職員の期末自己都合退職において支給に必要な額

給付準備金…………… 退職互助部会員の将来の給付に充てるための必要額

今年度は**326名**の新加入者を迎えました

本年3月末をもって退職された皆様におかれましては、長年の勤務お疲れ様でした。

さて、6月1日現在、退職互助部の加入者は**10,975名**、平均年齢は**75.5歳**となりました。

加入者の年齢構成は右のグラフからわかるように、会員の**約7割以上が70歳以上**となっています。年々高齢化が進んでおりますが、人生100年時代と言われていることから、これまでの経験とスキルを生かし、自分に合ったスタイルで協力し合っていくことが、ますます大切になっています。

退職互助部の年齢構成表

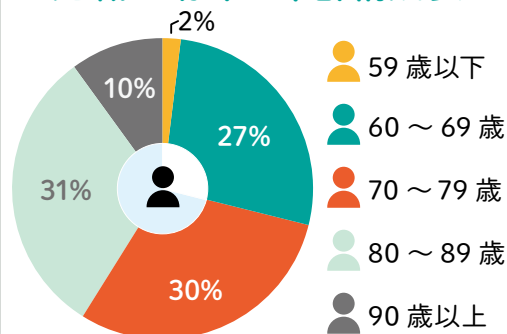

退職互助部の年代別推移表（70歳代以上）

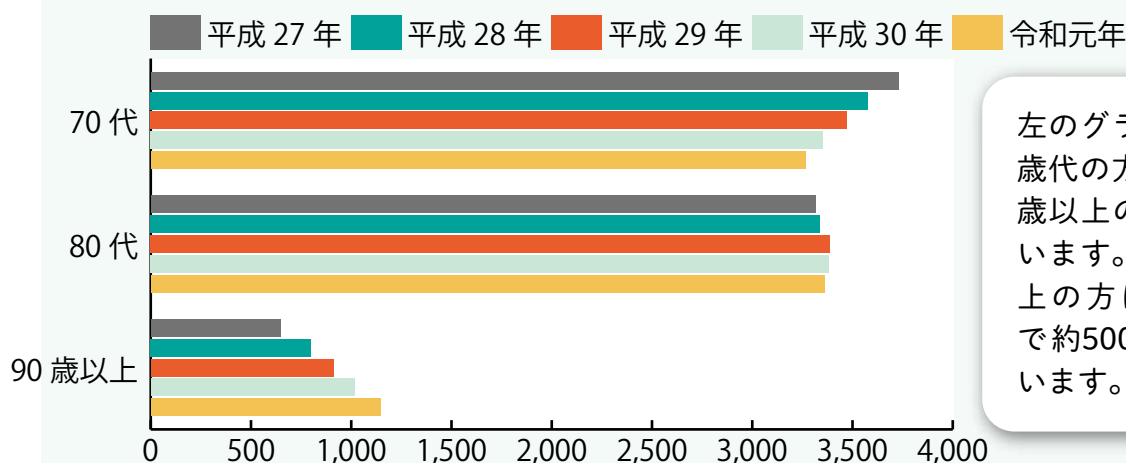

左のグラフより、70歳代の方が減り、90歳以上の方が増えています。特に90歳以上の方は過去5年間で約500名増加しています。

地区運営委員会(地区総会)が各地区で開催されました

今年度から会報の配付方法が郵送になり、新たな地区体制のもと、4月17日から6月18日にかけて地区運営委員会（地区総会）が開かれました。平成30年度の事業報告や決算報告、令和元年度の役員・運営委員の選出や地区事業内容等についての協議が行われ、新たな地区活動がスタートしました。

地区の運営は、地区の役員そして地区事業担当者などのご協力により成り立っています。地区の運営が順調に行えるよう、地区の活動への積極的な参加とご協力をよろしくお願いいたします。



都北地区代表委員会



都北地区では、同時に作品展が開催されました



宿泊補助券の発行申し込みについて

- 郵送希望の場合 宿泊日が近い場合は、お申し込み当日か、遅くても翌日には発送していますが、郵便事情などにより、1～2日で届かないケースがあるようです。
なるべく使用される1～2週間前にはお申し込みください。
- 事務局で受領希望の場合 事前にお電話いただくと待ち時間が少なくスムーズに受け取れます。
- お急ぎの場合 お急ぎの場合は、メール送信もできます。下記の要領でメールしてください。

早くて便利！

お急ぎの場合のお申し込み方法



会員

① 互助会のEメールアドレスへ申し込み

互助会



② 会員へ補助券をPDFにて送信

届いたPDFをプリントアウトして、宿泊当日に持参してください。

※ 宿泊補助券は、事後の発行、施設(ホテル)への送付はできませんので、ご注意ください。

▶ Eメールアドレス gojyokai@miyazaki-kyogo.or.jp

宿泊補助の利用施設について

指定取り消しについて

- プラザホテルプルミエ (福岡県)
指定取消日：令和元年6月末日
- かんぽの宿 日南
指定取消日：令和元年12月19日

名称変更

- COMODO HOTEL
⇒ コモドホテル O I T A



会員の方からのご便り (一部を抜粋)



■ 退互部報の初めての郵送を受け取りました。多くの人(仲間)の手を通じたものも時の流れでしょうか。5月号の内容では会員証事業のことが詳しく載せられていました。会員証も受け取ったままで1回も使っていませんでしたので、改めて読み返して利用したいと思います。(中央北 AN)

■ 会報が手配りから郵送になりホッとしています。次は誰にバトンタッチすれば良いのか決められないまま、10年すれば次の方にと覚悟していたのですが、もっともっと大変なお仕事を長くしてくださっていた先生方に感謝です。(延岡 KH)

療養補助金制度について

ご確認ください！



『同じ月に、2か所以上の医療機関や調剤薬局を受診した場合は、**同時(一緒)に請求してください。**』とは？

互助会では、国の医療保険制度にもとづき、給付額の計算をしています。同じ月に受診した医療機関を別々の月に分けての請求は、医療保険制度による、世帯ごとに決められているひと月の自己負担額の確定ができないため、遅れて請求された分について、過給付による戻入金の発生や、給付不足が生じることがあります。

同じ月に受診した医療機関（病院、調剤薬局等）分は、同時（一緒）に請求してください。

例

4月にA病院・B病院・C調剤薬局・D調剤薬局にかかった場合

A・B・C・Dのすべての分を同時(一緒)に受診の翌月以降(この場合5月以降)に請求してください。

また、ご夫婦とも会員の場合で、4月分がそれぞれあるときはお二人分を同時(一緒)に請求してください。

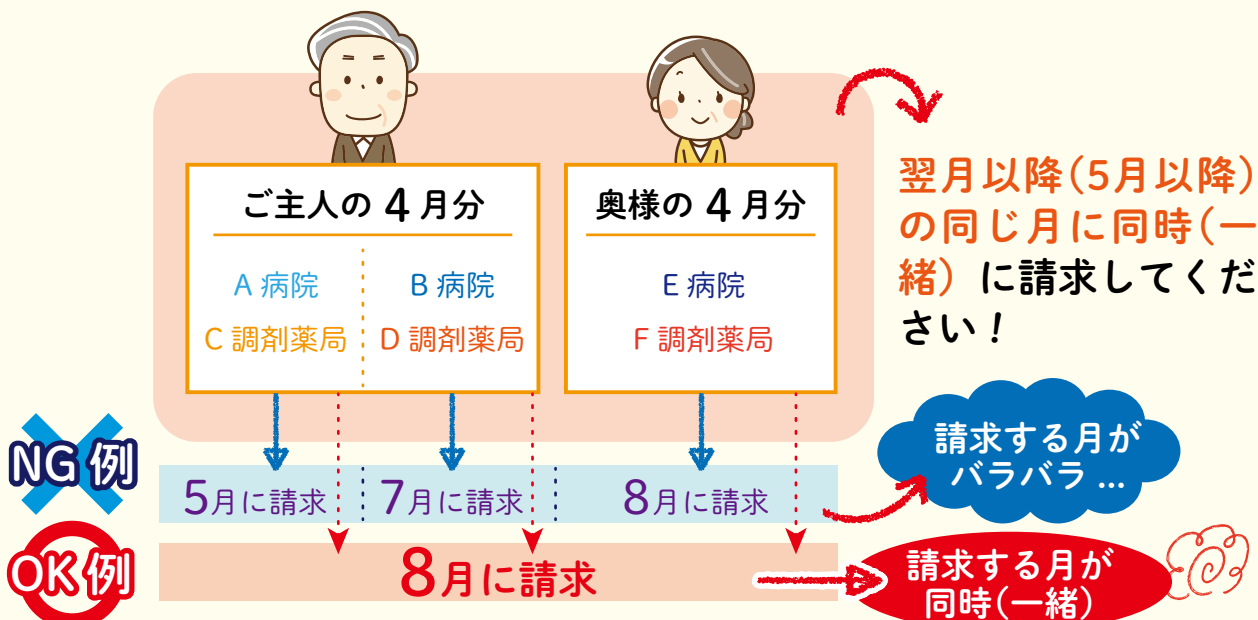

⚠ 注意

※合算して請求するということではありません。

※1件(1レセプト)につき、**2,130円以上**が給付の対象です。

※給付金の請求権は、受診月の翌月から生じ、**満2年**をもって消滅します。

毎月請求する必要はありません。2年を超えない範囲でまとめて請求してください。



療養補助金請求時のお願い

領収書について

- 領収書は記載内容が全てはっきりわかるようにのりづけしてください。領収書が多い場合は、請求書を2枚に分けるなどして請求してください。
- のり付けは、請求書のB面または別の紙に貼ってください(請求書の裏面は不可)。
- 領収書はコピーでも可能です(両面印刷は不可)。記載内容が全て鮮明に写っているものを使用してください。ただし、重複請求(原本で請求して、コピーでも請求するなど)とならないようご注意ください。

例

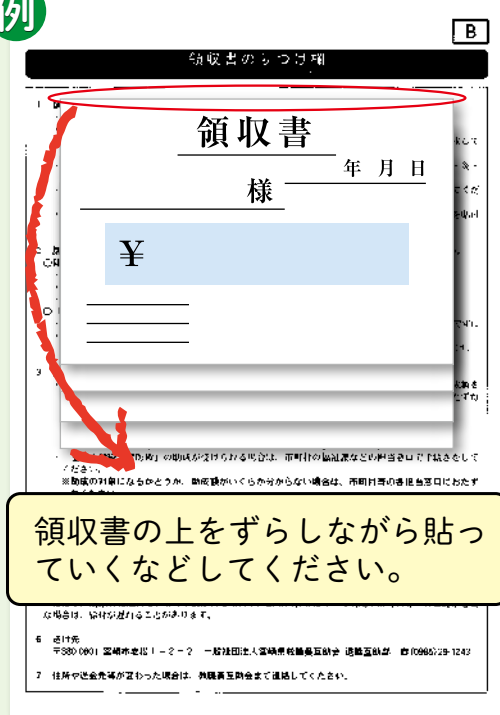

5月1日以降元号改正に伴う療養補助金の請求について

次のとおり記入して請求してください。

これまでの請求書を使って請求する場合

例) 令和元年7月受診分

診療月	診療科の番号	該当に ○印	領収金額	医療費総点数 (保険点数)
平成1年7月1	①	○ 入院	●●●●円	●●●●点
平成1年7月10	①	○ 入院	●●●●円	●●●●点
平成1年7月9	①	○ 入院	●●●●円	●●●●点
平成 年 月	①	○ 入院	円	点
平成 年 月	①	○ 入院	円	点

「平成」を訂正する必要はありません。

新しい請求書を使って請求する場合

例) 平成31年4月受診分

診療月	診療科の番号	該当に ○印	領収金額	医療費総点数 (保険点数)
令和31年4月1	①	○ 入院	●●●●円	●●●●点
令和31年4月10	①	○ 入院	●●●●円	●●●●点
令和31年4月9	①	○ 入院	●●●●円	●●●●点
令和 年 月	①	○ 入院	円	点
令和 年 月	①	○ 入院	円	点

「令和」を訂正する必要はありません。

新しい請求書(元号が改正されたもの)が必要な方は退職互助部までご連絡ください。なお、新しい請求書で請求しないといけないということはありませんので、これまでの請求書が残っている場合は、そちらを先にお使いください。また、請求書はコピーしてお使いいただけます(白黒コピー可)。

令和元年度 文化講演会

『介護から学んだ大切なこと』

～認知症の母と過ごして～



講師

あんどう かづ
安藤 和津氏
(エッセイスト/コメンテーター)

1948年東京生まれ。上智大学を経て、イギリスへ2年間留学。その後のCNNのメインキャスターを務める。

1978年に俳優・映画監督の奥田瑛二と結婚、2人の子どもを出産後も多方面で活躍する。長女・安藤桃子は映画監督。次女・安藤サクラは女優として活動している。一方、12年間にわたる実母の在宅介護の経験を持ち、母を看取った後、13年間も介護“後”うつに苦しめられた。その時の経験は最新著書『“介護後”うつ「透명한箱」脱出までの13年間』や、介護システムの疑問点も交えながら軽妙なタッチで描いた『オムツをはいたママ』にまとめられ、介護に携わる多くの人たちへのエールとなった。

令和元年

10月20日 日

14:10～15:40 (開場 13:30)

場所

メデイキット県民文化センター
(宮崎県立芸術劇場) 演劇ホール

入場料

入場無料 (全席自由席)
※入場整理券が必要となります。

定員

700名 ※先着順

申し込み締切日 **9月30日(月)消印有効**

お申し込み方法

■申し込みについて

原則として、電話による申し込みの受付は行いません。会報に同封しているチラシ(裏面)に必要な事項を明記の上、FAXでお申し込みください。ハガキ・E-mailで申し込む場合は、①講演名②会員番号③住所④氏名⑤電話番号⑥申込人数⑦他の参加者の氏名を明記の上、お申し込みください。

■入場整理券の申し込み

入場整理券の申し込み枚数は、会員一人につき2枚以内
10月初旬

■入場整理券のお届け

※入場整理券をお届けした後、紛失等での再発行はいたしませんので、大切に保管してください。
※未就学児の入場はご遠慮ください。

申し込み及び問い合わせ先 宮崎県教職員互助会 業務係

主催:(一社)宮崎県教職員互助会

後援:宮崎県 宮崎県教育委員会 宮崎県市町村教育委員会連合会 宮崎日日新聞社 NHK宮崎放送局 MRT宮崎放送 UMKテレビ宮崎

高嶋ちさ子 12人のヴァイオリニスト

コンサートツアー 2019

女神たちの饗宴～Favorite Classic Melody～



「クラシックをより身近に」をテーマに、様々な活動が続けているヴァイオリニスト高嶋ちさ子が立ち上げた“観ても、聴いても、美しく、楽しいヴァイオリン・アンサンブル”の公演です。

「クラシック」と聞くと堅い・敷居が高い・難しそうというイメージを持ちがちですが、より多くの人達に、クラシック音楽やヴァイオリンという楽器を身近なものとして感じてもらえるように企画されたコンサートです。耳馴染みのある楽曲を中心としたプログラムで、曲目の解説はもちろん、お客さんも参加型のコーナーがあるなど、新しく楽しい公演となっています。



公演日 令和2年2月8日(土) 15:00開演

会場 都城総合文化ホール 大ホール

時間 開場 / 14:30 開演 / 15:00

締切: 9月13日(金) 消印有効

◆ 会員券料金及び座席数

会員券座席数	会員券	一般券
200	3,800円	5,800円

◆ 申込みについて

- ・申込み枚数は、会員一人につき2枚以内です。
- ・座席の希望や座席番号の指定はできません。
- ・申込みが定員を超えた場合は、申込み枚数に関係なく申込まれた会員ごとに抽選します。

申込方法	原則として、電話による申し込みの受付は行いません。ハガキまたは、FAX、E-mail で①公演名 ②会員番号 ③住所 ④氏名 ⑤電話番号 ⑥枚数を必ずご記入いただき、お申し込みください。
チケットのお届け	10月中旬に会員券をお届けします。
料金支払方法	会員券と一緒にお届けする振込用紙で、お近くの宮崎銀行から送金してください。

◆ その他

- ・一般販売は、10月6日(日)からです。チケットをお届けできるのは一般券販売後となりますので、抽選結果を知りたい方は、9月25日(水)以降(9:00～17:00)にお問い合わせください。
- ・チケットをお届けした後、紛失等での再発行はできません。大切に保管してください。
- ・公演中止以外での払い戻しはいたしません。
- ・未就学児の入場はできません。

◆ お問い合わせ先：宮崎県教職員互助会 業務係

〒880-0801 宮崎市老松1丁目2番2号

電話：(0985)29-1242 FAX:(0985)27-4146 Email: gojyokai@miyazaki-kyogo.or.jp

会員証割引事業をご存じですか？

退互部報5月号と一緒に、主に宮崎県内で利用できる施設を掲載した「全教互会員証割引事業 提携施設一覧」を配付しています。いろいろな施設で割引が受けられます!!ぜひ持ち歩いてください。



全国には他にも多数の施設がありますので、会員用サイトをご覧ください。



会員用サイト

全教互 会員証



<http://www.zenkyogo-kaiinsyo-login.com/>

- ID : 641
 - パスワード : miyazaki
- (※ID、パスワードともに半角英数字)



割引の例

美術館・博物館

宮崎県立美術館 【全国】 会員、家族
 宮崎県立美術館主催の特別展の観覧料を団体割引扱い
 ※会員証1枚につき5名まで
 宮崎市船塚3丁目210番地 ☎(0985) 20-3792

みやざきアートセンター 【宮崎県】 会員のみ
 当館の主催する有料展覧会の入場料を前売価格に割引
 宮崎市橋通西3丁目3-27 ☎(0985) 22-3115

飲食施設

宮崎観光ホテル 【宮崎県】 会員のみ
 直営レストラン グランドメニュー 10%OFF
 (対象店舗)
 ・一木一草・汐彩・はな花・ダイヤモンドージュ
 宮崎市松山1-1-1 ☎(0985) 27-1212

公益文化事業

DETECTIVE CONAN 名探偵コナン 科学捜査展

真実への推理

手がかりはゼロじゃない!



2019 11.23(土)~2020 1.19(日)

休館日: 毎週火曜(12/24は除く)、12/30~1/1

会場 みやざきアートセンター

時間 10:00~18:00

入場料	当日	前売
一般	1,200円	1,000円
中高生	900円	700円
小学生	700円	500円

入場チケット プレゼント

8/20(火)
必着
当日消印有効

教職員互助会が主催する「名探偵コナン 科学捜査展 ~真実への推理(アブダクション)~」の入場券を200名の方に抽選で進呈します。チケット希望の方は、必要事項⇒会員番号、氏名、「コナン展チケット希望」と明記の上、はがきまたはFAXでご応募ください。
 ※当選は発送をもって代えさせていただきます。

主催 名探偵コナン展実行委員会
 みやざきアートセンター / 宮崎日日新聞社 / UMK テレビ宮崎 / (一社) 宮崎県教職員互助会

表紙のこぼ

「記憶の所在」

湯浅 義明
(都城さくら聴覚支援学校)



「記憶」を絵画という表現で、可視化・可触化する。ここ数年の私の制作テーマです。「思い出す」という行為は、良くも、悪くもそこには、どこか「痛み」にも似た感覚を伴うようなものだと思うことがあります。それは、普遍的な人の心とつながるための鍵となるべきもののようにも思われます。

自分自身の中にあるつかめそうでつかめない「記憶」を「記憶の分身」として目の前に現実に出現させてみたいと日々、作品制作を続けています。

鑑賞者の方々のそれぞれの心の中にある「記憶」と様々な形でつながることができれば幸いです。

- 第7回宮崎県美術海外留学賞(フランス・パリ)
- 宮日美術展無鑑査 綾町在住

無料法律相談

江藤 利彦 弁護士

〒880-0801 宮崎市老松 1-5-1

TEL:0985-20-9911 FAX:0985-20-9909

利用できる人：互助会の会員

相談回数：同じ相談内容につき年度内1回まで

相談日：8/9・9/13

相談時間：13時30分～17時30分まで

相談件数上限：月8人

耳寄り情報

宮崎で無料法律相談を実施しています。
本会の相談事業も日程に限りがございますので、
ぜひ参照ください。

▼興味のある方はコチラへ▼

日本司法支援センター 法テラス

TEL：0985-22-2466

URL：http://www.miyaben.jp/

クロスワードパズル

【応募締切日】

8月16日(金)まで



タテ・ヨコのカギをヒントにパズルを解き、グレーのマスに入った6文字を並びかえて、ある言葉にしてください。
正解者の中から抽選で図書カード(2,000円分)を5名の方に抽選で進呈します。

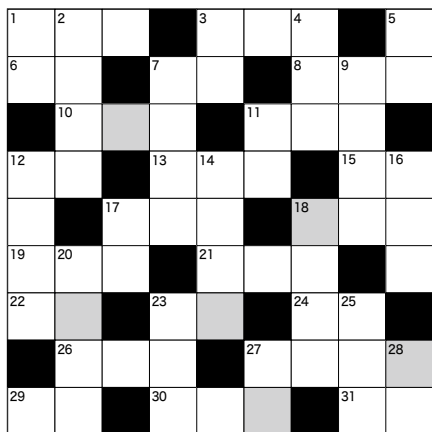

5月号の答え「サツキバレ」

提供：クロスワード.jp

5月号当選者

- ・ 稗田 和子(中央北)
- ・ 安治川 孝子(中央西)
- ・ 戸敷 裕子(県南)
- ・ 後藤 章(都北)
- ・ 平井 佳子(児湯)



【応募方法】会報の感想もお待ちしております★

答え、会員番号、氏名を明記の上、ハガキまたはFAXでご応募ください。

※ 当選者は、氏名等を会報に掲載しますので、あらかじめご了承ください。

※ 送付先住所は会報表紙に記載してあります。

●タテのカギ

- ① 衣服などの下の方の地面に近い部分。山のふもと。首の後ろのかみの毛。
- ② 体を動かそうとすること。「○○○○がとれない」
- ③ 戦いに用いる道具。
- ④ 入れ物。容器。才能。
- ⑤ 都道府県の行政を統括・代表する長。
- ⑦ 太陽を親しんで呼ぶ言葉。
- ⑨ 青と赤の中間の色。
- ⑪ 天皇の代わりに政治を行う職。実質的に公家の最高位。「○○白」メモ：敬称は殿下
- ⑫ 水や草を求めて移動しながらヤギや羊などの家畜を育てる牧畜を何というか。
- ⑭ 元素記号「Xe」で表す元素名 性質：揮発しにくい
- ⑯ 追い払うこと。
- ⑰ 雄蕊(おしべ)の花粉を作る器官の事を何というか。
- ⑱ 北海道のある島をめぐる、ロシア連邦と現在も問題を残している。その島は択捉島、歯舞群島、国後島、もう一つ「○○○○島」。
- ⑳ ゆでてつぶしたジャガイモ・ひき肉などを混ぜて丸め、パン粉を付けて油であげた料理。
- ㉓ 英語で八のこと。
- ㉔ 効く力。効果。
- ㉕ ひじと手首の間。または手首。剣道の技の一つ。
- ㉖ 源頼朝の弟を「源○○経」という。

●ヨコのカギ

- ① 多数の葉が根元から生え、春、濃い紫色の花を開く多年生植物。

- ③ 書籍・新聞・雑誌などの数。

- ⑥ 農村で有力な農民の指導のもとで、村ごとにつくられた自治的な組織。
- ⑦ 海や湖などで、岸から遠くはなれた場所。
- ⑧ 頭の、毛がうずまき状に生えているところ。
- ⑩ 合格と不合格。合格か不合格か。
- ⑪ 粘土を固めて焼いた物。屋根をふく材料となる。
- ⑫ 天気図記号で丸の中に平行に直線1本、均等の角度で2本、計3本の線が交差する。この記号は何を意味するか。
- ⑬ 砂粒のようになった金。
- ⑮ 特に夏時期までに設置。獣から作物を守るための木や竹を組んで作った囲い。
- ⑰ 春から秋に、オホーツク海気団より吹く冷たく湿った北東風または東風のこと。
- ⑱ 建築物・道路などに使う一定区画の土地。
- ⑲ 生まれ育った国。祖国。
- ㉑ 麦や稲などを栽培することを「○○○ウ」という。
- ㉒ 東シナ海を北上してトカラ海峡から太平洋に入り、日本列島の南岸に沿って流れ、房総半島沖を東に流れる海流。○○潮。
- ㉓ 酸とアルカリの中和によって出来る物質のこと。
- ㉔ 涼しいことから、夏の観光地になる。がけから流れ落ちる川の流れ。
- ㉕ 動物の雄と雌の一对。
- ㉖ 考えなどのもとなる理由。よりどころ。
- ㉘ 風雨のために海が荒れること。海が荒れて魚がとれないこと。
- ㉙ 手で持つための部分。
- ㉚ 米・麦などを炊いたもの。ご飯。

退職互助部にご連絡ください

TEL 0985-29-1243

療養補助金請求書がほしい

療養補助金の書き方が知りたい

住所が変更になった

給付金の送金先を変更したい

土地区画整理で番地が変わった

各種事業内容を教えてほしい

知り合いの会員が亡くなったので連絡したい

敬 弔

2019年4月20日から2019年6月21日までに届出のあった物故者は下記の方々です。ご冥福をお祈り申し上げます（敬称略）。

退互	地区	氏名	年齢	逝去日	退職時所属名	地区	氏名	年齢	逝去日	退職時所属名	
中央南	中央南	川邊 薫	82	H31. 4.15	児湯養護学校	県南	蓑輪美代子	86	H30. 9.28		
		高山キミ子	94	H31. 4.18	油津小学校		井上 秀吉	98	H31. 4.27	吾田中学校	
		朝稲エイ子	84	H31. 4.25	東大宮中学校		木口 政治	97	R 1. 5. 9	四家小学校	
		小田八重子	87	R 1. 5.19			福留八重子	91	H31. 4.29	祝吉小学校	
		宇都宮 久	93	R 1. 5.22			黒木 孝俊	92	R 1. 5. 3	福島高等学校	
		原田美奈子	90	R 1. 6. 9	清武小学校		去川 タケ	98	R 1. 5. 8		
		黒木フミヨ	98	R 1. 6.15	鬼神野小学校		吉永 司	88	R 1. 5.10	五十市中学校	
中央東	中央東	西 美恵子	97	R 1. 5.17	江平小学校	都北	内村 澄江	90	R 1. 5.22		
		中村 三男	79	R 1. 5.19	宮崎工業高等学校		乙守 清子	92	R 1. 5.23	丸野小学校	
		井上 俊幸	65	R 1. 5.24	都城工業高等学校		東口 誠	83	R 1. 6. 3	都城西高等学校	
		和木 昌子	85	R 1. 5.26			豊増久美子	70	R 1. 6. 6		
		甲斐栄二郎	79	R 1. 6. 6	宮崎北高等学校		村橋 宏昭	81	R 1. 6.19	大王小学校	
		岩下 三男	88	R 1. 6.12	美々津中学校		児玉 功	93	H31. 4.27	国光原中学校	
中央北	中央北	奥村多喜子	85	H30.12.29		児湯	太田 ミチ	92	R 1. 5.17	川南・東小学校	
		松田三保子	83	H30.12.31			宮本 郁子	95	R 1. 5.20	上新田小学校	
		黒木 高士	92	H31. 4. 7	木花小学校	日向	明比 芳松	89	H31. 4.19	坪谷小学校	
		落合 利幸	90	H31. 4.18	池内小学校		河野 洋子	88	H31. 4.21		
		坂元 武士	99	H31. 4.21	宮崎南高等学校		岩倉 タツ	95	H31. 4.25		
		小田口シズ子	91	H31. 4.22			治田 恵	97	H31. 4.30	西門川小学校	
		鶴 壽	88	H31. 4.28			三尾 隆平	81	R 1. 5. 8	財光寺南小学校	
		田原 康子	85	R 1. 5. 1			延岡	児玉 晴美	71	H31. 4. 9	延岡南養護学校
		小早川浩一	84	R 1. 5. 1	広瀬北小学校			平田太十郎	98	H31. 4.29	
		杉田 定義	84	R 1. 5. 3	住吉小学校			本間 倫子	87	H31. 4.29	
林 利夫	78	R 1. 5.10	佐土原中学校	波津久 忠	83	R 1. 5. 6		日向高等学校			
中央西	中央西	荒川 伊助	91	R 1. 5.24	東海小学校	西臼杵	兵頭 眞	94	R 1. 5.20		
		稲井 外一	76	H31. 4.16	四家小学校		佐藤 英子	95	R 1. 6. 5	延岡・南小学校	
		上原 巖	88	R 1. 5. 9	延岡高等学校		金井 總欣	76	R 1. 6.10	延岡高等学校	
		大野佐和子	91	R 1. 5.24			田邊 清志	90	H31. 4.14	押方小学校	
		西村喜代子	90	R 1. 6.10	高岡中学校	県外	武元 省三	93	H31. 4.17	日南工業高等学校	